

DE AMBTENAAR

A.N.A.A.B. ARUBA

Maandblad van de Algemeen Nederlands Antilliaanse Ambtenarenbond Aruba

4 de Jaargang No. 6

Februari 1967

ALGEMENE NEDERLANDS-ANTILLIAANSE AMBTENARENBOED ARUBA

Ooproep voor de algemene ledenvergadering (volgens artikel 8 van de Statuten) op vrijdag 31 maart 1967, om 20.00 uur in de Sociedad Bolivariana te Oranjestad.

A G E N D A

1. Opening door de voorzitter.
2. Mededelingen.
3. Notulen van de vorige ledenvergaderingen, resp. op 12 maart 1966 en de bijzondere ledenvergadering van 16 augustus 1966. (Zie de verslagen in het januari en februarinumner van „De Ambtenaar“.)
4. Jaarverslag secretaris.
5. Verslag kascommissie.
6. Jaarverslag penningmeester.
7. Opheffing Steunfonds.
8. Begroting 1967.
9. Verkiezing kascommissie 1967.
10. Benoeming leden stembureau.
11. Bestuursverkiezing.
12. Pauze.
13. Uitslag bestuursverkiezing.
14. Statutenwijziging. (Zie binnen in het blad. blz. 10)
15. Rondvraag.
16. Sluiting.

HET BESTUUR.

KAN

Jewelers
since 1918



ARUBA BONAIRE CURACAO ST. MAARTEN HOLLAND

Wordt Lid

van

ANAAB-Aruba

AANMELDINGSFORMULIER

Naam:
 (achternaam) (voornaam(en)) (geb. datum)

Adres:

Naam van echtgenote of andere meeverzekerde:
 (volledige naam en verwantschap)

man/vrouw gehuwd/niet gehuwd (doorhalen wat niet van toepassing is)

aantal kinderen dat wordt meeverzekerd

wenst zich te verzekeren volgens het tarief in groep I, II, III, (doorhalen wat niet gewenst wordt), maandelijks

tarief f. (invullen)

Ondergetekende is lid van de A.N.A.A.B.-Aruba en werkzaam in eilandsdienst/landsdienst (doorhalen wat niet van toepassing is) bij (welke afdeling) en verklaart tevens toestemming te verlenen, de premie op zijn salaris in te houden.

.....
 (handtekening)

AANMELDINGSFORMULIER

Naam:
 (achternaam) (voornaam(en)) (geb. datum)

Adres:

Naam van echtgenote of andere meeverzekerde:
 (volledige naam en verwantschap)

man/vrouw gehuwd/niet gehuwd (doorhalen wat niet van toepassing is)

aantal kinderen dat wordt meeverzekerd

wenst zich te verzekeren volgens het tarief in groep I, II, III, (doorhalen wat niet gewenst wordt), maandelijks

tarief f. (invullen)

Ondergetekende is lid van de A.N.A.A.B.-Aruba en werkzaam in eilandsdienst/landsdienst (doorhalen wat niet van toepassing is) bij (welke afdeling) en verklaart tevens toestemming te verlenen, de premie op zijn salaris in te houden.

.....
 (handtekening)

Toestemming tot inhouding premie ziekteverzekering.

Hierbij verklaart ondergetekende, (naam)

Werkzaam bij:
 (dienst en aangeven land of eiland)

zich te hebben aangemeld voor de ziekteverzekering via de ambtenarenbond ANAAB-Aruba en verzoekt de premie op zijn salaris te doen inhouden. Het is hem/haar bekend, dat beëindiging van deze toestemming via de ANAAB-Aruba dient te geschieden.

Aruba,, 1966

..... (handtekening)

Toestemming tot inhouding premie ziekteverzekering.

Hierbij verklaart ondergetekende, (naam)

Werkzaam bij:
 (dienst en aangeven land of eiland)

zich te hebben aangemeld voor de ziekteverzekering via de ambtenarenbond ANAAB-Aruba en verzoekt de premie op zijn salaris te doen inhouden. Het is hem/haar bekend, dat beëindiging van deze toestemming via de ANAAB-Aruba dient te geschieden.

Aruba,, 1966

..... (handtekening)

Vacatures in het bestuur:

Aftredend zijn de heren:

- | | |
|--------------------|--------------------|
| 1. K. Norder | } niet herkiesbaar |
| 2. J. A. Ruiz | |
| 3. H. Th. Lopez | |
| 4. E. D. C. Fowler | } wel herkiesbaar |
| 5. A. Baptist | |
| 6. J. Lamens | |

Bestuurskandidaten zijn:

1. W. Arends (kadastrer)
2. A. Baptist (W.E.B.)
3. E. D. C. Fowler (Arb.zaken en maatsch. zorg)
4. Mej. P. Jackson (griffie)
5. J. Lamens (politie)
6. R. Richardson (Veiligh. dienst)

Er wordt nog onderhandeld over een andere kandidaat.

Kandidaten door de leden gesteld moeten door tenminste 10 leden schriftelijk worden aanbevolen en de kandidaatstelling dient vergezeld te gaan van een schriftelijke bereidverklaring van de gestelde kandidaat, dat hij/zij een eventuele benoeming zal aanvaarden.

Zulke kandidaatstellingen dienen te worden gericht aan de secretaris, Balashi 81.

Het is U waarschijnlijk opgevallen dat er dit jaar eigenlijk teveel bestuursleden aftreden. Dit wordt veroorzaakt door het tussentijds aftreden van de heer Lopez; de hiervoor in de plaats te komen kandidaat zal dan ook het volgende jaar weer moeten aftreden, doch is dan terstond weer herkiesbaar. Er worden dus 5 bestuursleden gekozen, terwijl de daarop volgende in stemmenaantal de plaats van de heer Lopez gaat innemen voor 1 jaar.

Leden, het is geen blijk van wantrouwen of ontevredenheid, maar juist van grote belangstelling als U zelf met bestuurskandidaten naar voren komt. Een ander gebaar van grote belangstelling in Uw bond geeft U door op de vergadering te komen, in zo groot mogelijke getale.

Op een ledenaantal van meer



Heerlijke variaties

Z A L M

Libby's

het beste in kwaliteit

zowel vlees als vis.





Spaar de LIBBY'S etiketten
en ruil ze in voor **B A T M A N** - artikelen.

N.V. WINKEL'S HANDEL MIJ. ARUBA

Oranjestad **San Nicolas**

dan 700 (het loopt de laatste tijd al weer aardig op naar de 800) mogen we toch zeker wel op een opkomst van ruim 100 rekenen.

N.

DE ZIEKTEVERZEKERING

Zoals reeds in de vorige „Ambtenaar” werd medegedeeld is de ziekteverzekering werkelijkheid geworden en ben ik reeds opgebeld over de eerste claims, die zullen worden gemaakt.

Het is daarom van belang te weten wat men in geval van het indienen van een claim dient te doen:

- a. Een claimformulier halen bij de administrateur, voorlopig is dat K. Norder, Spaans Lagoenweg 15, Pos Chiquito, tel. 7191, of er via de andere bestuursleden een vragen.
- b. Het claimformulier zelf invullen en door de dokter laten invullen.
- c. Het claimformulier met de nota's (of een gewaarmerkt afschrift daarvan) waarop te zien moet zijn, of de rekening al of niet betaald is, inleveren of sturen aan K. Norder (zie adres boven).
- d. Laatstgenoemde bekijkt in eerste instantie of de rekening

voldoet aan de polisvoorwaarden en dient het in bij de verzekeringsmaatschappij.

- e. Naar ons is verzekerd, volgt binnen een maand daarna betaling van de claim.

Vele vragen bereiken ons over wat wel en wat niet verzekerd is en wat de soorten van tarieven betekenen alsook wat ook al weer de tarieven zijn omdat bij velen dat nummer van „De Ambtenaar” nergens meer te vinden is. Daarom laten wij hier nog de voornaamste bepalingen volgen.

A. Wat is wel verzekerd:

1. Verpleging in het ziekenhuis, tot een maximum van 70 dagen per ziektegeval.
2. De gedurende een opname in het hospitaal voorkomende volgende diensten:
 - a. Gebruik van operatiekamer, etc.
 - b. Medicijnen.
 - c. Spalken, kleding en gipsverband.
 - d. Laboratorium onderzoeken.
 - e. Electrocardiogram.
 - f. Basaalmethabolisme.
 - g. Fysieke therapie.

- h. Verdoving, zuurstof en toediening daarvan. (Het totaal hiervan is beperkt tot 20% van het „Maximum voor speciale diensten”).
- i. Röntgen-onderzoekingen.
- j. Injecties en oplossingen in de aderen.
- k. Toediening van bloed en bloedplasma, maar niet de kosten van het bloed of de plasma (hiervoor worden ook meestal geen kosten berekend in San Pedro).

3. POLIKLINISCHE VERGOEDING

Er wordt een vergoeding gegeven tot het maximum van de „Vergoeding voor Poliklinische Behandeling”, voor 25% van de kosten gemaakt door het hospitaal als gevolg van behandeling in de poliklinische afdeling, voor:

- a. Lichamelijke kwetsingen als gevolg van een ongeval binnen 24 uur na het ongeval welke de kwetsing heeft veroorzaakt.
- b. Poliklinische behandeling voor operatieve gevallen.

De totale vergoeding zal zijn, het „Maximum voor poliklinische behandeling”, plus uitkeringen die betaalbaar zijn onder de vergoeding voor operatiekosten, indien die gemaakt zijn.

- c. Bezoeken aan specialist zonder opname in het ziekenhuis tot een maximum van 10 bezoeken per geval.
- d. Medicijnen op voorschrift van bovengenoemde specialist.

4. OPERATIE-KOSTEN

5. VERVOER PER AMBULANCE

De vergoeding voor operatiekosten onder dit plan, voor operaties gedaan terwijl de patient in het hospitaal is opgenomen, of in de poliklinische afdeling van het hospitaal, of van een dokterskliniek, zal zijn, 25% van de gemaakte kosten, tot het maximum uit te keren voor elke operatie, in overeenstemming met het tabel „Operatie-Kostenvergoeding”, aan het eind van deze offerte, waar het uit te keren bedrag voor elke operatie aangegeven is in percentages van het „Maximum voor operatiekosten”.

In geval van meerdere operaties,

zal het „Maximum voor Operatiekosten” het maximum uit te keren bedrag zijn voor alle operaties gedaan gedurende een ziektegeval, tevens onderhevig aan de bepalingen van de volgende paragrafen.

Indien er twee of meerdere operatieve handelingen worden verricht door dezelfde snede gedurende enig hospitaal-opname, zal het uit te keren bedrag gebaseerd zijn op die handeling voor welke de vergoeding in het tabel voor operatiekosten het hoogste is.

Het maximum voor operatiekosten is van toepassing op de operatiekosten en alle nabehandeling, met inbegrip van de kosten voor assistent-chirurg, waar van toepassing.

Doktersbezoeken in het hospitaal

Vergoeding wordt gegeven voor 25% van de kosten gemaakt voor doktersbezoeken terwijl de verzekerde in het hospitaal is opgenomen, tot het maximum van „Vergoeding voor doktersbezoeken in het hospitaal”, per bezoek, en het maximum aantal bezoeken voor enig ziektegeval, zoals aangegeven in de tabel van vergoedingen.

Slechts een bezoek per dag zal gedekt zijn, en deze vergoeding wordt alleen betaald in gevallen van hospitaalopname waarbij geen operatie vereist is.

Uitkering bij bevalling

Er wordt een uitkering gegeven van 25% van de gemaakte kosten voor bevalling, tot de aangegeven „Maximum voor Bevalling”, voor elk geval van zwangerschap. Deze vergoedingen gelden voor:

1. Een gehuwd vrouwelijk lid.
2. De afhankelijke echtgenote van een lid, die onder de „Gezin's” categorie is ingeschreven.

In dit verband, zullen de volgende vergoedingen eerder als gewone uitkeringen worden beschouwd, dan als uitkeringen voor bevalling:

Keizersnee, onderbuiks-operatie voor „Extra Uterine” zwangerschap.

Er is geen wachtperiode voor de dekking voor bevallingskosten voor 'n lid of echtgenote van 'n lid de verzekerde wordt op de dag

van in werking treding van het plan. Voor alle anderen is de wachtperiode tien maanden van de dag dat de verzekering van kracht wordt.

De uitkeringen onder dit gedeelte zijn in de plaats van alle andere uitkeringen onder dit plan.

Er is geen verlenging van de bevallingskosten-uitkering verder dan de dag waarop de dekking eindigt, voor de afhankelijke echtgenote van een lid, indien de afhankelijken gedekt zijn onder dit plan.

Voor een verzekerde, gehuwd, vrouwelijk lid, zal de dekking voor bevallingskosten na beëindiging worden verstrekt, zonder verdere premiebetaling, voor zwangerschap welke aanving voor de beëindiging.

Uitkeringen voor specialisten-hulp

Indien een verzekerde als gevolg van een lichamelijke kwetsing of ziektegeval noodzakelijkerwijs kosten oploopt voor het consulteren van een erkende specialist, wettelijk toegestaan tot het uitoefenen van de geneeskunde, en bevoegd om die behandeling te geven, zal de verzekeringsmaatschappij een uitkering geven van 25% van die kosten, tot het maximum van de bedragen aangegeven in de tabel voor vergoedingen, behoudens de volgende voorwaarden en bepalingen:

1. Dat die consulten voorgeschreven worden door de behandelende geneesheer.
2. Dat die consulten geschieden op de polikliniek of het kantoor van de specialist.
3. In die gevallen waarbij operatief moet worden ingegrepen, zal geen vergoeding voor doktersbezoeken in het hospitaal worden betaald, voor de bezoeken van de chirurg, of voor de bezoeken van enig geneesheer of chirurg, na de dag van de operatie of behandeling, waarvoor reeds een vergoeding betaalbaar is onder het tweede gedeelte van de „Vergoeding van Operatiekosten”.
4. Er zal een maximum van tien consulten per ziektegeval worden vergoed, en bij het bepalen van dit maximum, zullen alle specialistenbezoeken welke plaats vinden zowel in

als buiten het hospitaal, in verband met enig ziektegeval, worden meegeteld.

5. Deze vergoeding zal beperkt zijn, tot een consult per dag, en zal niet van toepassing zijn op consulten in verband met zwangerschap of voor gewone controle.

Definities

Zoals in deze offerte gebruikt, zal de uitdrukking „Enig Ziektegeval” betekenen: arbeidsongeschiktheden, welke het gevolg zijn van hetzelfde geval, met inbegrip van alle complicaties daarvan, met uitzondering van:

1. Die gevallen van ziekenhuisopname, na 90 dagen na het laatste ontslag uit het ziekenhuis, terwijl elke volgende opname tengevolge van dezelfde oorzaak, als een nieuw ziektegeval zal worden beschouwd; en
2. Voor de gevallen welke geen hospitaalopname met zich mede brengt, indien zulke gevallen onder dit plan gedekt zijn, wordt een nieuw ziektegeval vastgesteld nadat een periode van 90 dagen is verstreken, na de dag waarop de laatste onkosten zijn gemaakt, in verband met het originele ziektegeval.

Dekking voor Afhankelijken

Indien in een dekking voor afhankelijken is voorzien onder dit plan, zullen de volgende regels van toepassing zijn:

1. Een lid, welke afhankelijken heeft, moet zich laten inschrijven voor de dekking voor afhankelijken, in overeenstemming met zijn gezins status.
2. De uitdrukking afhankelijken als hierin gebruikt zal betekenen:
 - a. De wettelijke, gehuwde echtgenote of echtgenoot van het lid, met uitzondering van die welke wettelijk gescheiden zijn.
 - b. Alle ongehuwde kinderen, met inbegrip van stiefkinderen, voedsterkinderen, en wettelijk aangestomen kinderen, welke in het huisgezin van het lid inwonen, welke minimaal

't Beste kwaliteit bouw materiaal

voor BINNEN-

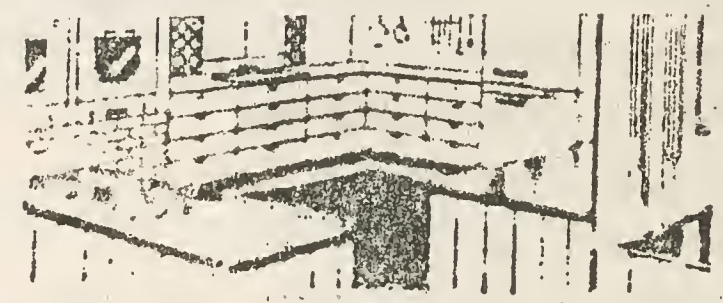
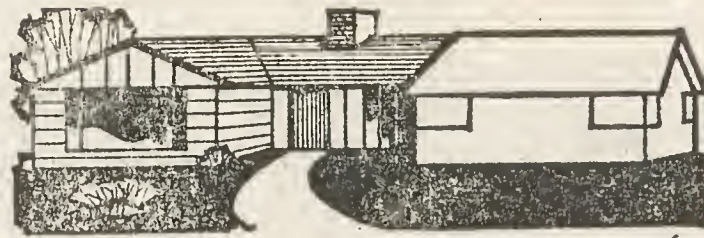

en

BUITENHUIS

Uw adres: **MARIO S. ARENDS N.V.**

Warenhuis, Fergusonstraat
Showroom, Wilhelminastraat
Lucky Strike Bldg., San Nicolaas

Tel. 1175
„ 1174
„ 5018

14 dagen oud zijn, doch minder dan 18 jaar oud, en bovendien kinderen tot leeftijd 25, welke nog schoolgaand zijn, voorzover deze kinderen van het lid afhankelijk zijn voor onderhoud, en als afhankelijk van het lid zijn aangetekend in de registers van de werkgever.

Beperkingen

Geen vergoeding zal worden betaald voor de volgende gevallen:

1. Enige kwetsing of ziektegeval, waarvoor vergoeding gegeven wordt volgens de wet.
2. Behandeling voor zenuw- of geestesstoringsen of voor alcoholisme, verslaafdheid aan bedwelmende middelen, of behandeling tegen allergie.
3. Rustkuur, gezondheids- of bewakerszorg, of perioden van quarantaine of isolatie.
4. Cosmetische of plastische chirurgie, tenzij noodzakelijk voor het corrigeren van traumatische verwondingen, welke gebeurt terwijl de verzekering van kracht is.
5. Gebitsonderzoeken, röntgenfoto's, trekkingen, vullingen en algemene tandheelkunde.
6. Oogcorrecties of het aanbrengen van lenzen.
7. Alle ziektegevallen welke be-

gonnen zijn, voor de aanvangsdatum van de dekking van de verzekerde hieronder. Deze uitzondering zal echter vervallen, nadat er drie achtereenvolgende maanden dekking verstreken zijn, zonder dat er ziektekosten gemaakt zijn voor dat ziektegeval.

NOTULEN VAN DE ALGEMENE LEDENVERGADERING VAN DE ANAAB-ARUBA,

gehouden op 11 maart 1966, te 20 00 uur in de Sociedad Bolivariana te Oranjestad op Aruba

(Vervolg van het jan.-nummer)

Een lid zegde toe een aantal ambtenaren te interesseren om de prijzen na te gaan en dit aan het bestuur door te zullen geven.

El lid vroeg verder hoe het stond met de onderhandelingen over de toeslag voor continuïteit zoals dit bij het W.E.B. werd gegeven.

De voorzitter deelde dit lid mede dat het bestuur reeds had uitgezocht welke diensten hiervoor in aanmerking kwamen doch dat men eerst heel kort geleden de beschikking had gekregen over het Eilandsbesluit waarin deze toeslag voor het WEB werd geregeld.

Het lid merkte verder op dat

(Vervolg pag. 7 en 8)

SURGICAL SCHEDULE OF FEES

Description of Surgical Operation	Percentage of Maximum Benefit		
Abdomen - Appendectomy	50.00		25.00
Resection of bowel	75.00		37.50
Resection of stomach	75.00		50.00
Gastro-enterostomy	62.50		
Removal of gall-bladder	75.00		
Cutting into abdominal cavity for diagnosis treatment or removal of one or more organs therein except as otherwise* provided	50.00		
*herein			
Two or more surgical procedures performed through the same abdominal incision will be considered as one operation			
 ABSCESS - Incision of superficial abscess, boil or furuncle, one or more	5.00		
Treatment of carbuncle or abscess requiring hospitalization, one or more	12.50		
 AMPUTATION OF - Fingers or toes, each ...	7.50		
Hand, forearm or foot at ankle	25.00		
Leg, arm or thigh	37.50		
Thigh at hip	75.00		
 BREAST - Amputation of one or both, radical, with resection into axilla	75.00		
Amputation of one or both, simple	37.50		
 CHEST - Complete thoracoplasty	100.00		
Removal of lung or portion of lung Cutting into thoracic cavity for diagnosis, or treat- ment of organs therein, tapping excepted	25.00		
Artificial pneumothorax	12.50		
Refills - each (but not more than six)	2.50		
*Operative, excluding biopsy	25.00		
*Bronchoscopy - Diagnostic	12.50		
EAR - Cutting ear drum	5.00		
Mastoidectomy - Radical - one side	50.00		
Mastoidectomy - Radical - both sides	62.50		
Fenestration, one or both sides	100.00		
 ESOPHAGUS - Operation for stricture	37.50		
Use of gastroscope	12.50		
 EYE - Removal of foreign body, from cornea	2.50		
Detached retina - multiple fusins Cataract ...	50.00		
Glaucoma	31.25		
Removal of eyeball	31.25		
Removal of pterygium	15.00		
Incision of styte or chalazion	5.00		
 FRACTURES - treatment of - simple collar bone, shoulder blade, or forearm, one bone ...	15.00		
Coccyx, tarsals, metatarsals or os calcis	10.00		
Thigh	37.50		
 GOITRE - Removal of Thyroid, including all stages of operative proc.	75.00		
 HERNIA - Injection treatment, complete course - Single Hernia	18.75		
		Double Hernia	25.00
		Radical operation, including injection treat- ment for cure of single hernia	37.50
		Double Hernia	50.00
		JOINTS AND DISLOCATIONS	
		Incision into shoulder, elbow, hip or knee joint tapping excepted	37.50
		Excision, fixation by cutting operation disarti- culation or arthroplasty on shoulder, hip or spine	75.00
		Knee, elbow, wrist or ankle	37.50
		Dislocation of - fingers or toes each	5.00
		Shoulder or elbow, wrist or ankle	15.00
		Lower jaw	6.25
		Hip or knee, knee cap excepted	20.00
		Knee cap	5.00
		For a dislocation requiring an open operation, the maximum benefit for such dislocation shall be twice the applicable amount above.	
		NOSE - Antrum puncture	2.50
		Intranasal sinus operation	17.50
		Extranasal sinus operation	37.50
		Polypus, removal one or more	5.00
		Submucous resection	25.00
		Turbinectomy	7.50
		 PARASENTESIS - Tapping of - Abdomen ...	12.50
		Chest or bladder, catheterization excepted ...	7.50
		Ear drum, hydrocele., joints or spine	5.00
		 RECTUM - Radical resection for malignancy all stages, including colostomy	100.00
		Hemorrhoids, external only, excision com- plete procedure	7.50
		Hemorrhoids, internal or internal and exter- nal including prolapsed rectum, total for ex- cision or complete injection treatment	20.00
		Fistula in ano	17.50
		Fissure in ano	5.00
		Other cutting operations on rectum	17.50
		 SKULL - Cutting into cranial cavity trephin- ing and tapping excepted	100.00
		Removal of bone, trephining or decompres- sion	31.25
		 THROAT - Tonsillectomy or tonsillectomy and adenoidectomy	17.50
		Use of Laryngoscope for diagnosis	5.00
		Upper arm or leg, one bone	25.00
		Finger or toes, each, or rib	5.00
		Forearm - two bones, knee cap, or pelvis not not requiring traction	20.00
		Leg, two bones	30.00
		Jaw lower	17.50
		Carpals, metacarpals, nose, ribs-two or more or Sternum	7.50
		Pelvis, requiring traction	31.25
		Vertebrae, tranverse processes, each	6.25

(Vervolg van pag. 5)

nog diensten waren waar men geen rekening hield met het aantal vrije zondagen, waarop de voorzitter toezegde dat hier streng op zou worden toegezien en dat dit reeds aan het eilandsbestuur was medegedeeld. Het was hem reeds bekend dat men doende was voor diverse diensten werktijdenregelingen te ontwerpen. Terdege moet bij de uitwerking hiervan er op worden toegezien dat er inderdaad gestreefd wordt naar 26 zondagen vrijaf.

Een lid vroeg om de contributie-inning bij de Douane eens na te gaan daar dit onregelmatig gebeurde. De voorzitter zegde toe dat hier aandacht aan geschonken zou worden hoewel tot nu toe nog geen klachten waren vernomen.

Een lid vroeg hoe het verder

stond met de liquidatie van het steunfonds.

De voorzitter deelde mede dat degenen die nog schuld hadden aangeschreven waren doch dat niemand hierop gereageerd had. De leden stemde in met het voorstel

om nog te trachten via een incassokantoor deze gelden binnen te krijgen.

Een lid vroeg of het huishoudelijk reglement in de Ambtenaar geplaatst kon worden.

De voorzitter deelde mede dat



KAN *Jewelers*
since 1918

ARUBA BONAIRE CURAÇAO ST. MAARTEN HOLLAND

PRIJSINDICES KOSTEN VAN LEVENSONDERHOUD OVER ARUBA EN CURAÇAO

(Januari 1958 = 100)

Maanden 1965 en 1966:	Levens- en genotmiddelen:		Kleding en Manufacturen:		Diverse artikelen:		Huur:		Diensten:		Belastingen:		Totaal:	
	Aruba	Curaçao	Aruba	Curaçao	Aruba	Curaçao	Aruba	Curaçao	Aruba	Curaçao	Aruba	Curaçao	Aruba	Curaçao
Dec. „	117,0	112,3	109,0	100,4	105,8	104,7	100,0	100,0	98,6	106,1	117,0	112,0	109,3	107,5
Jan. 66	116,9	112,5	109,0	100,4	105,7	104,8	100,0	100,0	98,6	106,1	117,0	112,0	109,3	107,6
Feb. „	117,5	113	108,9	100,4	105,9	104,6	100,0	100,0	98,6	106,1	117,0	112,0	109,6	107,8
Maart „	117,0	116,2	109,0	100,4	105,9	104,7	100,0	100,0	98,6	106,1	117,0	112,0	109,6	107,9
April 66	117,8	113,2	109,1	100,5	106,2	104,8	100,0	100,0	98,6	106,1	117,0	112,0	109,8	107,9
Mei 66	118,2	114,1	109,1	100,5	106,1	104,9	100,0	100,0	98,6	106,1	117,0	112,0	109,9	108,4
Juni 66	118,7	114,2	108,9	100,5	105,9	104,9	100,0	100,0	98,6	106,1	117,0	112,1	110,1	108,4
Juli 66	119,3	114,3	109,2	100,5	106,0	105,0	100,0	100,0	98,6	106,1	117,0	112,1	110,4	108,5
Aug. 66	119,4	114,3	109,4	100,5	106,0	105,0	100,0	100,0	98,6	106,1	117,0	112,1	110,5	108,5
Sept. 66	120,1	114,0	109,5	100,5	106,0	105,0	100,0	100,0	98,6	106,1	117,0	112,1	110,8	108,3
Okt. 66	120,7	—	109,4	—	106,1	—	100,0	—	98,6	—	117,0	—	111,1	—
Nov. „	121,2	—	109,6	—	106,2	—	100,0	—	98,6	—	117,0	—	111,3	—



REDDY KILOWATT.
Servant of the Century

Voor

Uw

Comfort



2170

dit reeds geschied was in de tijd dat de ambtenaar verscheen doch dat t.z.t. nog wel eens kon gebeuren.

Als laatste spreker stelde een lid voor om het dagelijks bestuur een vergoeding te geven voor alle kosten die zij maken bij het verrichten van werkzaamheden voor de Bond. De voorzitter van de ANAAB-Curaçao deelde mede dat het dagelijks bestuur op Curaçao f. 25,— per maand ontving als toelage voor dekking van onkosten.

De voorzitter bracht dit voorstel in stemming waarbij 27 voorstemden en 10 tegen. De rest ont-

hield zich van stemming zodat het voorstel werd aangenomen.

Alvorens de vergadering te sluiten deelde de voorzitter mede, dat daar uit opmerkingen van leden gebleken was dat zij het Statuutbal op prijs stelden, het bestuur had besloten om 1 maal per jaar een dansavond te organiseren ter versteviging van de onderlinge banden. De datum van de eerstvolgende dansavond werd voorlopig gesteld op 30 april 1966.

Het nieuw verkozen bestuurslid maakte van de gelegenheid gebruik de aanwezigen te danken voor het in hem gestelde vertrou-

wen en te verklaren te trachten dit vertrouwen waardig te tonen door zo goed mogelijk voor de belangen van de leden te strijden.

13. Sluiting

Niets meer aan de orde zijnde dankte de voorzitter de leden voor hun opkomst en sloot de vergadering op 12 maart 1966 te 00.20 uur.

Aldus vastgesteld en goedgekeurd in de Algemene Ledenvergadering van 31 maart 1966.

Cont. from page 6

Vertebrae compression fracture, one or more .	37.50
Wrist	11.25
Compound - Open	
For a compound fracture increase the above benefit by one-half. For a fracture requiring an open operation including bone grafting or bone spicing double the above benefit except that the maximum benefit shall not exceed ...	100.00
GENITO-URINARY - Removal of kidney ...	75.00
Fixation of kidney	75.00
Removal of tumors or stone in kidney, ureter, or bladder - By cutting operation	62.50
By cauterization or endoscopic means	20.00
Stricture of urethra - open operation	30.00
Intra-urethral cutting operation	15.00
Prostrate - entire removal by open operation - Complete procedure	75.00
Partial removal - by endoscopic means	25.00
By other cutting operation	50.00
Orchidectomy or epididymectomy	25.00
Hydrocele or varicocele	12.50
Hysterectomy with complete removal of tubes and ovaries, with or without appendectomy ...	62.50
Curettage or cauterization of cervix, non-puerperal	10.00
Dilations and curettage, non-puerperal	12.50
Repair of perineal or vaginal laceration, not immediately post partum, including cystocele and rectocele	37.50
Removal of fibroid tumors, without abdominal approach	20.00

TUMORS - Surgical removal of Malignant tu-

mors except those of the mucous membrane, skin and sub cutaneous tissue	50.00
Malignant tumours of the mucous membrane, skin and subcutaneous tissue	25.00
Pilonidal sinus or cyst, cutting operation	25.00
Benign tumors of the testicle or breast	20.00
Ganglion	3.75
Warts or moles	2.50
Benign tumors, one or more, except as otherwise herein provided - Requiring hospital residence	12.50
Not requiring hospital residence	5.00
In case of X-ray or radium treatment for any of the above listed tumors, the maximum benefit payable for the entire course of treatment including surgical removal shall be that provided for its surgical removal.	
VEINS, Varicose - Complete procedure on all veins - Cutting operation or injection treatment -	
One leg	20.00
Two legs	30.00
OBSTETRICAL - Caesarean section, including delivery	50.00
Abdominal operation for extra-uterine pregnancy	50.00
If the operation performed is not shown in the Schedule of Operations, the Company reserves the right to determine the Maximum Surgical Operation Benefit for such operation. An operation of equivalent gravity and severity will be used as a basis for the Company's settlement.	

De vergoedingen door de verzekering bedragen in alle gevallen maximaal 25% van de gemaakte kosten en zijn aan de volgende maxima gebonden.

	Maxima voor de verzekerden in de		
	1e klas	2e klas	3e klas
Liggeld per dag	f 5,00	f 3.75	f 2.15
Maximum aantal dagen per geval	70	70	70
Speciale hospitaal diensten Zie A. 2.	„ 50.—	„ 43.75	„ 37.50
Poliklinische vergoeding, Max. Operatiekosten, Max.			
Zie ook de schaal van max. percentages hiervoor, die aangeven hoeveel maximaal in procenten van het hier genoemde bedrag wordt toegekend voor een bepaalde operatie	„187.50	„125.—	„ 62.50
Doktersbezoeken in het hospitaal, maximum per bezoek	„ 1.75	„ 1.50	„ 1.25
Maximum aantal bezoeken per geval	70	70	70
Bevallingskosten max.	„ 43.75	„ 31.25	„ 25.—
Ambulancevervoer is inbegrepen in de Speciale hospitaaldiensten (zie boven.)			
Bezoek aan specialisten, zonder opname in het hospitaal.			
Max. 10 bezoeken per geval	10	10	10
Vergoeding max. per bezoek	„ 1.75	„ 1.50	„ 1.25
Medicijnen op voorschrift van zojuist genoemde specialist.			
Max. te vergoeden	„ 25.—	„ 25.—	„ 25.—

Zodra wij ze ontvangen worden de speciale boekjes met de verzekeringsvoorwaarden, die voor alle aangeslotenen worden gemaakt aan U doorgestuurd, maar dit kan nog wel even duren. Hebt U daarmee nog even geduld en bewaart U zolang deze „Ambtenaar”.

De premies voor aansluiting bij de verzekering zullen we hier nog eens laty volgen:

	1e klas	2e klas	3e klas
a. Ambtenaar alleen	f 1.75	f 1.50	
b. Ambtenaar en echtgenote	„ 3.50	„ 3.—	„ 1.50
c. Ambtenaar met echtgenote en kinderen	„ 5.25	„ 4.25	„ 2.50

Voor 3e klas a is geen tarief opgenomen omdat de ambtenaar in dit geval vrije geneeskundige hulp heeft. In dat geval is het natuurlijk wenselijk de rest van het gezin wel te verzekeren voor f. 1.50 resp. f. 2.50 per maand.

In deze premies zitten ook de administratiekosten van de ambtenarenbond verwerkt.

Wat moet men nu doen om zich aan te melden. (En dit raden wij een ieder, die zich nog niet heeft verzekerd toch wel sterk aan).

1. Een aanmeldingsformulier invullen (s.v.p. de hele bladzijde invullen). Voor formulier zie „De Ambtenaar” of vraag er een bij een bestuurslid.

2. Storting ineens op onze

bankrekening bij de Aruba Commercial Bank, Rekening: „A.N.A. A.B.-Ziekteverzekering” van de verschuldigde premie tot en met januari 1968, dus wie voor 1 maart inschrijft betaalt 11 maandpremie, wie voor 1 april inschrijft 10 maandpremie enz.

Tot nadere orders kunnen we de premies van landsambtenaren die nog inschrijven nog laten inhouden, alsook voor ambtenaren bij W.E.B.

Van wie nu per bank betaalt, zal de premie het volgende jaar ook op het salaris worden ingehouden, vandaar dat de inhoudingsbriefjes in dat geval toch wel moeten worden getekend

Ambtenaren, die nog geen lid van de ANAAB waren voldoen

things go better with Coke

TRADE-MARK

Tropical Bottl. Co
Tel. 1773

met hun premie tevens de jaarpremie voor 1967 bij de storting en dienen tevens de toestemming tot inhouding van de contributie te tekenen en op te sturen.

Beëindiging van de verzekering door een lid geschiedt door schriftelijke opzegging, tenminste voor 1 december van het er aan voorafgaande jaar.

De verzekering is ook van kracht gedurende Uw verlof in het buitenland, volgens dezelfde bepalingen, die hier op Aruba gelden. Vraag daarom voor U met verlof gaat een claimformulier aan om de zaak te bespoedigen.

Voor degenen die zich na 1 februari, maar voor 1 mei 1967 opgeven geldt de in de polis genoemde wachtperiode van 3 maanden, d.w.z. dat pas 3 maanden na ingang van de verzekering voor hem alle bepalingen van kracht zijn.

Degenen die zich na 1 mei aanmelden zullen behalve dat voor hen ook de wachtperiode van 3 maanden geldt, ook nog een ge-

zondheidsformulier moeten invullen en ondertekenen, om aan de verzekering deel te nemen.

Voor verdere inlichtingen over

de verzekering kan men zich wenden tot ondergetekende of tot een van de andere bestuursleden.

K. NORDER

INVENTARIS EIGENDOMMEN A.N.A.A.B. - ARUBA

Artikel	1967	1962
Armstoelen	9	10
Rugstoelen	6	6
Houten kasten	2	6
Metalen ladekast	1	1
Prullemand	1	1
Klaptafels	2	—
Schrijfmachines:		
Underwood koffermodel 18	1	—
Underwood tafelmiddel (te oud, is verder onbruikbaar)	1	1
Royal, reeds als onbruikbaar afgeschreven	—	1
Royal no. F.P.E.-92-6396166	1	—
Stencilmachine A. B. Dick (incompleteet)	1	1
Vloeistofduplicator, Centa	1	—

BOEKWERKEN

1. Ambtenaren en Bureaucratie in Nederland, Dr. A. v. Braam	1	1
2. Rechtshandeling en Rechtsgevolg in het Staats- en Adm. Recht, Dr. J. G. Steenbeek	—	1
3. Doelmatig Personeelsbeleid, Dr. J. L. M. Herold en G. J. A. Ruys	—	1
4. Admin. Rechterlijke Beslissingen, 1956	1	1
5. Ambtenarenwet 1929, v. Urk en Donner	—	1
6. Rechtspraak in Ambt. zaken, deel 1, Mr. C. J. F. Caljé	1	1
7. Idem, deel 2	—	1
8. Het Rechtskarakter der Ambt. Verhouding, Mr. W. P. Berghuis	—	1
9. De Vakbeweging, Mr. S. Rok	—	1
10. Wetboek v. Koophandel, 1935	—	1
11. Besturen als Kunst, Mr. A. Kleyn	1	1
12. De Ambtenaar als Ambtenaar, Prof. Dr. G. A. v. Poelje	1	1
13. Cingite iam Lumbos, Prof. Dr. G. A. v. Poelje	1	1
14. Bezoldigingsbesluit	1	1
15. Gemeenterecht, deel 2, no. 1	1	1
no. 2	1	1
16. Gedenkboek Gemeentewet, 1851-1951	1	1
17. De Ambtenaar, 1946-1956	1	1
18. De Ambtenaar, 1957	1	1
19. Weekblad Ned. B. Gem. Ambt, jaargang 1955	1	1
1956	1	1
1957	1	1
1958	1	1
1960	—	1
20. Handelingen van de Staten, 1950 t/ 1967, maar niet helemaal compleet		
21. Arbeidswetgeving van de Nederlandse Antillen.	1	
22. Publicatiebladen: 1946 t/m 1967, met uitzondering van 1955, 1956 en 1957.		
23. Afkondigingsbladen Aruba: 1952 t/m 1967 (niet geheel compleet).		
24. Afkondigingsbladen Curaçao 1958 t/m 1967.		
25. Salarisregeling onderwijzers in Nederland (Uitg. Samson).		
26. Statistisch jaarboek Ned. Antillen 1956.		

Aruba Drinkt



Wat Aruba Lust

LICORES ARUBA

Nieuwstraat 36

Tel. 1094

STATUTENWIJZIGING?

Het voorstel tot wijziging van de Statuten houdt in dat de wens naar voren is gekomen om de naam van de bond te wijzigen in: Ambtenarenbond Aruba. Er is op gewezen, dat het velen nog niet duidelijk is, dat de bonden op Aruba en Curaçao apart van elkaar staande bonden zijn en dat niet de ene een afdeling is van de andere.

Dit heeft niet alleen verwarring gewekt bij leden, maar zelfs bij de overheid, die soms nog als adressering schrijft: Afdeling Aruba". De mening is dat de voorgestelde nieuwe naam gemakkelijker ligt dan de huidige en dat dit zal meehelpen om de naam meer te verbreiden en bekend te maken. Uiteraard heeft de wijziging van de naam de consequentie dat briefhoofden e.d. dienen te worden gewijzigd doch dit wordt door de meerderheid van het bestuur niet als een ernstig bezwaar aangemerkt.

**NOTULEN VAN DE
BESTUURSVERGADERING
VAN 8 DECEMBER 1966,**
gehouden in het Bondskantoor te
Oranjestad op Aruba.

1. Opening

Te 20.10 uur opende de voorzitter de vergadering. Afwezig met kennisgeving Hr. Ruiz, Krist en Marquez.

2. Notulen

De notulen van de bestuursvergadering van 10 november 1966 werden zonder op- of aanmerking goedgekeurd en aldus vastgesteld.

3. In- en uitgaande stukken

Deze werden voorgelezen en leverden geen stof tot bespreking op.

4. Verslag voorbereidingen Statuutbal

De leden die dit bal voorbereiden delen mede dat alle voorzie-

LP-Gas



KOOK

VOORDELIG

VEILIG

EN

SNEL

MET

G A S

**Bestel daarom Uw
gascylinder bij**

Aruba

Gas Supply Co.

Tel. 1198 - 1898

*Always
smoke
the
best.....*

*try one
and
convince
yourself!*

AGENT:

**M A N S U R
TRADING CO.**

Tel. 1050 - 1051



ningen getroffen zijn voor wat betreft het huren van de stoelen, de bar van de POVA, de muziek, terwijl op maandag 12 december 1966 aan dit bal bekendheid wordt gegeven door middel van advertenties in de dagbladen en door de verspreiding van circulaire's onder de leden op de diverse bureau's.

5. Inventaris

Het bleek dat nog enige eigendommen van de Bond die bij leden van het bestuur thuis staan, geregistreerd moeten worden, waarna dit werk ook volbracht is en hiermede gehoor is gegeven aan een wens welke geuit was op de laatste gehouden algemene ledenvergadering. De eigendommen kunnen dan aan de leden bekendgemaakt worden.

6. Verslag 2e penningmeester

Bij navraag was gebleken dat de kwitanteloper geen kwitanties meer onder zijn berusting had. Hij kon echter ook geen verklaring geven over de ontbrekende kwitanties ten bedrage van f. 402 en evenmin lijsten van afdrachten ten tafel brengen. Wel zei hij kwitanties aan Ruiz te hebben afgedragen die volgens hem afgeschreven moesten worden. terwijl hij ook niet wist of Ruiz alles al afgeschreven had. Het geheel bleek onoverzichtelijk en noodgedwongen dient met de afwikkeling van deze

zaak gewacht te worden tot Ruiz terug is.

7. Maandblad „De Ambtenaar”

De vervanging van de Redacteur leverde grote moeilijkheden op. Het lid dat zich eerst bereid verklaard had trok zich terug, althans voorlopig in verband met zijn overgang naar een nieuwe functie waar hij niet precies wist wat hem te wachten stond. Geen der andere leden bleek bereid te zijn de redactie op zich te nemen. Noodgedwongen namen voorzitter en secretaris op zich dit voorlopig samen te verzorgen totdat er een nieuw bestuur verkozen is waarna uiteindelijk beslist dient te worden hoe de zaak dan aangepakt moet worden.

8. Bestuurskandidaten

Het bleek dat Juffr. Jackson van de Griffie genegen was een bestuursfunctie te vervullen, terwijl ook misschien een onderwijzer bereid zou zijn. Besprekingen werden gevoerd met enige leden die echter nog niet definitief hadden toegezegd.

9. Rondvraag

Een lid stelde een vraag over de beroepstermijn in Ambtenarenzaken. Bij vele zaken is het zo dat men geen gelegenheid heeft om bij de Minister in beroep te

II. UITGAVEN : (vervolg)

OMSCHRIJVING	begroot voor 1966	Uitgaven in 1966	begroot voor 1967	TOELICHTING
3. Porto- en Zegelkosten.....	f. 100,--	f. 32,55	f. 100,--	Niettegenstaande de resultaten over 1966 wordt dezelfde raming aangehouden.
4. Telegrammen en telefoongesprekken	f. 200,--	f. 45,70	f. 200,--	idem als post 3 .
5. Kosten vergaderingen	f. 600,--	f. 428,--	f. 600,--	
6. Advertentiekosten	f. 200,--	f. 305,60	f. 400,--	Raming verhoogd i.v.m. de te verwachten extra vergaderingen.
7. Rechtskundige bijstand	f. 2000,--	f. 250,--	f. 2000,--	Gezien de belangrijkheid van deze zaak dezelfde raming aangehouden .
8. Kantoorbehoeften, druk- en boekwerken	f. 500,--	f. 200,93	f. 500,--	
9. Bijdrage aan de Federatie	f. 530,--	f. 530,--	f. 530,--	De jaarlijkse bijdrage is f. 265,-- per stem . ANAAB - Aruba heeft twee stemmen .
10. Incassokosten	f. 200,--	f. 45,85	f. 200,--	Dezelfde raming wordt aangehouden .
11. Propagandakosten	f. 600,--	f. 880,60	f. 600,--	Raming overschreden i.v.m. nadelige saldi dansavonden .
12. Huisvesting	f. 1000,--	f. 641,--	f. 1000,--	Raming gehandhaafd i.v.m. nieuw te betrekken kantoorruimte .
13. Storting in reservefonds	f. 800,--	f. 800,--	f. 500,--	
14. Tegemoetkoming le den dagelijks bestuur	f. ---,--	f. ---,--	f. 900,--	Dit is een nieuwe post. Kosten over 1966 geboekt t.l.v.

II. UITGAVEN : (vervolg)

OMSCHRIJVING	begroot voor 1966	Uitgaven in 1966	begroot voor 1967	TOELICHTING
15. Verzekering over - lijden van leden aangesloten bij de Ziekteverzekering .	f. ----,--	f. ----,--	P.M.	
16. Onvoorzien	f. 500,--	f. 1009,--	P.M.	Raming overschreden i.v.m. tegemoetko- ming leden dagelijks bestuur .
	<u>F. 8730,--</u>	<u>f. 5912,23</u>	<u>f. 9030,--</u>	

Recapitulatie raming 1967 :

Ontvangsten	f. 10350,--
Uitgaven	f. 9030,--
	<hr/>
Batig saldo	<u>f. 1320,--</u>

JAARVERSLAG VAN DE PENNINGMEESTER VAN DE ALGEMENE
NEDERLANDS ANTILLIAANSE AMBTENARENBOED ARUBA OVER 1966 .

ONTVANGSTEN : De totale ontvangsten over het jaar 1966 bedroegen f. 9553,90
t.w. :

Contributies	f. 7869,--
Opbrengst effecten	f. 641,40
Andere ontvangsten	f. 1043,50

De post " Andere Ontvangsten " kan als volgt worden gespecifi -
ceerd :

Bijdrage Keur	f. 67,50
Entreegelden Oranjobal	f. 67,--
Bijdrage in kantoorhuur	f. 580,--
Storting door A.N.A.A.B.-Curacao	f. 300,--
Entreegelden Statuutbal	f. 29,--

Totaal f. 1043,50

De stand der contributies is als volgt :

Uitstaande contributies per 31 december 1965	f. 2310,50
Uitgeschreven contributies voor 1966	f. 8805,--
	<hr/>
	f.11115,50
Ontvangen contributies in 1966	f. 7869,--
	<hr/>
Uitstaande contributies per 31 december 1966	<u>f. 3246,50</u>

In dit bedrag is begrepen de nog niet afgedragen contributies van de ambtenaren werkzaam bij de Telefoondienst , tot een totaalbedrag van f. 210,-- .

Aan kwitanties dient dus aanwezig te zijn tot een bedrag van f. 3246,50 minus f. 210,-- is f. 3036,50 .

Aan kwitanties is echter slechts aanwezig tot een bedrag van f. 2857,50 .

Aangezien dit verschil ad f. 179,-- na onderzoek niet meer te achterhalen is , wordt afschrijving hiervan voorgesteld .

UITGAVEN :

De totale uitgaven over het afgelopen jaar bedroegen f. 5912,23. Voor specificatie der uitgaven per post moge worden verwezen naar de Ontwerpbegroting voor 1967 sub II (Uitgaven).

De uitgaven onder post 16 (Onvoorzien) zijn als volgt gespecificeerd :

Oprichtingsakte Stichting Ambtenarenwoningbouw	f. 22,--
Restitutie teveel betaalde contributie.....	f. 6,--
Bloemen bruidspaar Fowler - Yarzagaray	f. 25,--
Tegemoetkoming leden dagelijks bestuur	f. 875,--
Representatie bij 30-jarig jubileum A.N.A.A.B.- Curacao	f. 50,--
Reiskosten i.v.m. genoemd jubileum	f. 31,--
	<hr/>
Totaal	<u>f. 1009,--</u>

De ontvangsten en uitgaven over 1966 recapitulerend , geeft het volgende beeld weer :

Totaal ontvangsten	f. 9553,90
Totaal uitgaven	f. 5912,23
	<hr/>
Batig saldo	<u>f. 3641,67</u>

GELDMIDDELEN:

1. Rekening-courant H.B.U. :

Tegoed per 31 december 1965	f. 2972,19
stortingen	f. 8650,08
	<hr/>
	f.11622,27
opnamen	f. 4953,83
	<hr/>

2. Postspaarbank :

Tegoed per 31 december 1965 f. 4802,57
stortingen f. 200,--

Tegoed per 31 december 1966 f. 5002,57

3. Steunfonds in liquidatie :

Tegoed bij Postspaarbank per
31 december 1966 f. 74,39

4. Kas ;

Saldo per 31 december 1966 f. 35,73

Totaal per 31 december 1966 f.11781,13

5. Het Reservefonds :

Het Reservefonds bestond per 31 december 1966 uit :

a. gekochte effecten t.w. :

HF 10/1000 nom. 4½% obligaties Nederlandse Antillen 1962;
koers per 31 december 1966 is 85,5% .

HF 17/1000 nom. 5% obligaties Nederlandse Antillen 1960;
koers per 31 december 1966 is 84% .

10 aandelen " Aruba Sheraton Hotel " @ f. 100,-- per
aandeel .

b. Saldo rekening-courant bij H.B.U. f. 1735,33

c. Saldo rekening Ned. Courant bij H.B.U. H.F. 132,31

Oranjestad , 14 februari 1967 ,

Penningmeester A.N.A.A.B.-Aruba

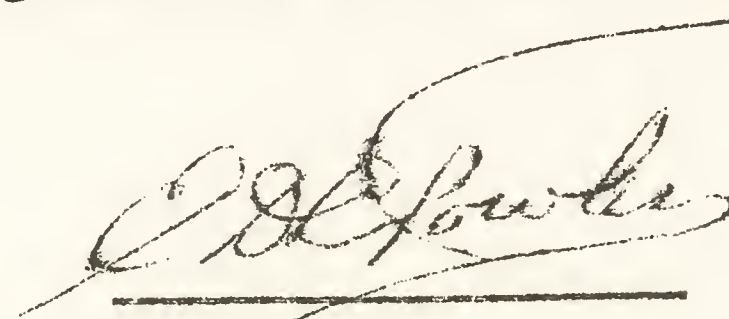

E.D.C. Fowler .

Maandblad van de
Algemeen Nederlands
Antilliaanse Ambtenarenbond
„Aruba”

Uitgegeven onder verantwoor-
delijkheid van het bestuur.

Secretariaat: ANAAB-Aruba:

J. LAMENS

Balashi 81 - Tel. 1883

Publicidad „EXITO” Aruba,
N.A., Wilhelminastr., O'stad

Het overnemen van gehele of
gedeelten van artikelen zonder
schriftelijke toestemming van
het bestuur ANAAB-Aruba is
verboden.

WORDT LID VAN
ANAAB - ARUBA

gaan doordat de wet niet voorziet
in zgn. administratief beroep voor-
dat men zich tot de Rechter wendt.
Bij het L.M.A. kent men deze mo-
gelijkheid wel bij de oplegging van
straffen waar uitdrukkelijk be-
paald staat dat bij beroep op de
Minister de termijn wordt opge-
schort.

Hij wilde dit instellen voor alle

gevallen. Het was hem echter be-
kend dat hier vroeger al reeds het
een en ander over te doen geweest
was ongeveer in 1959 en dat de
Bonden er toen tegen waren. De
motiveringen wist hij echter

In verband hiermede werd be-
sloten op zo kort mogelijke ter-
mijn op Curaçao eerst inlichtingen
in te winnen.

Een ander lid bracht naar voren
de wens van twee leden tot het
verkrijgen van juridische bijstand.
De stukken kwamen op tafel en
werden uitvoerig besproken.

Daar enige leden in de loop van
de volgende week naar Curaçao
zouden gaan voor het bijwonen van
het Landelijk G.O. werd besloten
dat deze leden van deze gelegen-
heid gebruik zouden maken het
desbetreffende diensthoofd deze
zaak te bespreken en dit op deze
wijze proberen te regelen. Zo niet
dan zullen eventueel verdere stap-
pen worden overwogen.

Zoals reeds was gebleken werd
nogeens medegedeeld dat begin
volgende week een G.O.-vergade-
ring zal worden gehouden op Cu-
raçao. De op de agenda geplaatste
stukken werden nogeens doorge-
lopen.

Aangewezen als leden werden
Norder, Frans en Lamens.

10. Sluiting

Niets meer aan de orde zijnde
sloot de voorzitter de vergadering
te 22.35 uur.

Aldus goedgekeurd en vastge-
steld in de bestuursvergadering
van 12 januari 1967.

L.

BOUWT THANS UW EIGEN HUIS !

En waar kunt U beter terecht voor :

- ★ ontwerpen
- ★ bouwmaterialen
- ★ timmerwerk
- ★ huur equipment
- ★ schilder benodigdheden

dan bij :

PETRONA & CROES (Aruba) N.V.

Anasastraat No. 4 - Dakota - Tel. 2800

ARUBA'S "Big 3"



VICTORIA BOTTLING COMPANY

San Nicolas Tel. 5192